



การไฟฟ้าส่วนภูมิภาค  
PROVINCIAL ELECTRICITY AUTHORITY

## วิทยุขอดับไฟ

เลขที่ ก.๓.กฟส.กทบ.(ปบ) - ๑๑๐/๒๕๖๘.....  
ชื่อผู้รับ นายพิพัฒน์ พิชิตสุวรรณพล.....  
ชื่อผู้ส่ง นายมานิช วาสุกี.....

วันที่ ๑๖ มกราคม ๒๕๖๘.....  
ตำแหน่ง อ.ก.ปบ.(ก๓).....  
ตำแหน่ง ร.จก.(ท) ปฏิบัติงานแทน ผจก.กฟส.กทบ.....

ด้วยการไฟฟ้า กฟส.กทบ. จะดำเนินการ ให้ชุดปฏิบัติงาน ผมต.กฟส.กทบ. และชุดงานฮอตไลน์ กฟส.กทบ. ปฏิบัติงาน  
สืบเปลี่ยนอุปกรณ์ประกอบมิเตอร์แบ่งแดน กฟส.กทบ. กับ กฟส.บ.น.จ. วงจรแรงสูง KTB04.....สถานีไฟฟ้า กระทบแบน 2.....ตามแผนผังแนบ  
จำนวน 4.....แผ่น ดังนี้

ที่	ฟีดเตอร์	วัน/เดือน/ปี	ตั้งแต่เวลา	ถึงเวลา	ลักษณะงานที่ปฏิบัติ/บริเวณ	จาก	ถึง	ผู้ควบคุมงาน
1.	สายส่ง KTB - KTU - SMI	26 ม.ค. 2568	9.00 น.	15.00 น.	ให้ชุดปฏิบัติงาน ผมต.กฟส.กทบ. และชุดงานฮอตไลน์ กฟส.กทบ. ปฏิบัติงาน สืบเปลี่ยนอุปกรณ์ ประกอบมิเตอร์แบ่งแดน กฟส.กทบ. กับ กฟส.บ.น.จ. วงจรแรงสูง KTB04	อุปกรณ์ KTB4YB-01	- อุปกรณ์ KTB4YS-06 - อุปกรณ์ SMI4YB-01	นายณรินทร์ พจน์สมพงษ์
2.	KTB 04					ชุดปฏิบัติงานฮอตไลน์ปลดจุดเชื่อม สายแรงสูง (หัวเสา DDE วงจรบน) หน้า บริษัท พูลสิน คอนกรีต จำกัด	- อุปกรณ์รหัส KTB01S - 02 - อุปกรณ์รหัส KTB04S - 03	ช.ผ.มต.กฟส.กทบ. โทร. 087 - 7020544

พื้นที่ที่มีผู้ใช้ไฟได้รับผลกระทบ(ไฟดับ).....มีผู้ได้รับผลกระทบจากการดับไฟ 78 ราย แบ่งเป็น พื้นที่ กฟส.กทบ. จำนวน 2 ราย และ พื้นที่  
กฟส.บางน้ำจืด จำนวน 76 ราย บริเวณ หน้า บริษัท พูลสิน คอนกรีต จำกัด จนถึง สีแยกบางน้ำจืด (ฝั่งตรงข้ามตลาดวาสนา).....  
ผู้ประสานงานการดับไฟ ชื่อ นายเขมชาติ ฐระกิจจำนง ตำแหน่ง ช.ผ.ปบ. กฟส.กทบ. โทร. 086 - 5960904.....

- มีสายเคเบิลใยแก้วนำแสง 1.1  มีโอกาสชำรุด 1.2  ไม่มีโอกาสชำรุด
- ไม่มีสายเคเบิลใยแก้วนำแสง
- พิกัดพื้นที่ดับไฟ 3.1 เริ่มต้น Lat,Long :...13.627055, 100.318686.....  
3.2 สิ้นสุด Lat,Long :...13.626432, 100.324053.....

(.....นายมานิช วาสุกี.....)

ตำแหน่ง ร.จก.(ท) ปฏิบัติงานแทน ผจก.กฟส.กทบ.....

๑๖ มกราคม ๒๕๖๘

สำหรับแผนกควบคุมการจ่ายไฟ (ผคฟ.) กฟก.๓

เรียน อ.ก.ปบ.(ก๓)

ผคฟ. พิจารณาแล้วเห็นควร

อนุมัติให้ดับไฟตามคำขอชื่อ.....ฟีดเตอร์.....จาก.....ถึง.....

ในวันที่.....ตั้งแต่เวลา.....น. ถึง.....น. ตามใบสั่งทำสวิตชิงเลขที่.....

อนุมัติให้ดับไฟตามคำขอชื่อ.....ฟีดเตอร์.....จาก.....ถึง.....

ในวันที่.....ตั้งแต่เวลา.....น. ถึง.....น. ตามใบสั่งทำสวิตชิงเลขที่.....

พนักงานศูนย์ฯ นาย.....ประสานงานการขอดับไฟกับ.....

(.....)

สำหรับผู้อนุมัติ

ที่ ก.๓ กปบ.(คฟ)

เรียน อ.สฟ.(ก๓), อ.ก.ว.(ก๓), ผจก.

ขั้นตอนการสวิตชิง.....แผ่น

แผนผังแนบ.....แผ่น

อนุมัติ และแจ้ง จป. เพื่อตรวจสอบความปลอดภัย

พร้อมทั้งลงข้อมูลแจ้งแผนดับไฟลงใน [www.pea.co.th](http://www.pea.co.th)

ผจฟ.....(สถานี.....)

เพื่อทราบ และจัดพนักงานเข้าปฏิบัติงานร่วมกับศูนย์ฯ นครปฐม

ตั้งแต่วันที่.....น. เป็นต้นไป จนกว่างานจะแล้วเสร็จ

แผนผังสถานะปัจจุบัน **ก่อนดับไฟ** บริเวณ มิเตอร์แบ่งแดน กฟส.กทบ. กับ กฟส.บนจ. วงจรแรงสูง KTB04

ตั้งแต่ หน้า บริษัท พูลสิน คอนกรีต จำกัด จนถึง สี่แยกบางน้ำจืด (ฝั่งตรงข้ามตลาดวาสนา)

เพื่อให้ชุดงาน ผมต.กฟส.กทบ. และชุดหอทไลน์ กฟส.กทบ. ปฏิบัติงาน สับเปลี่ยนอุปกรณ์ประกอบมิเตอร์แบ่งแดน กฟส.กทบ. กับ กฟส.บนจ. วงจรแรงสูง KTB04

วันที่ปฏิบัติงาน คือ วันอาทิตย์ที่ 26 ม.ค. 2568 เวลา 9.00 - 15.00 น.

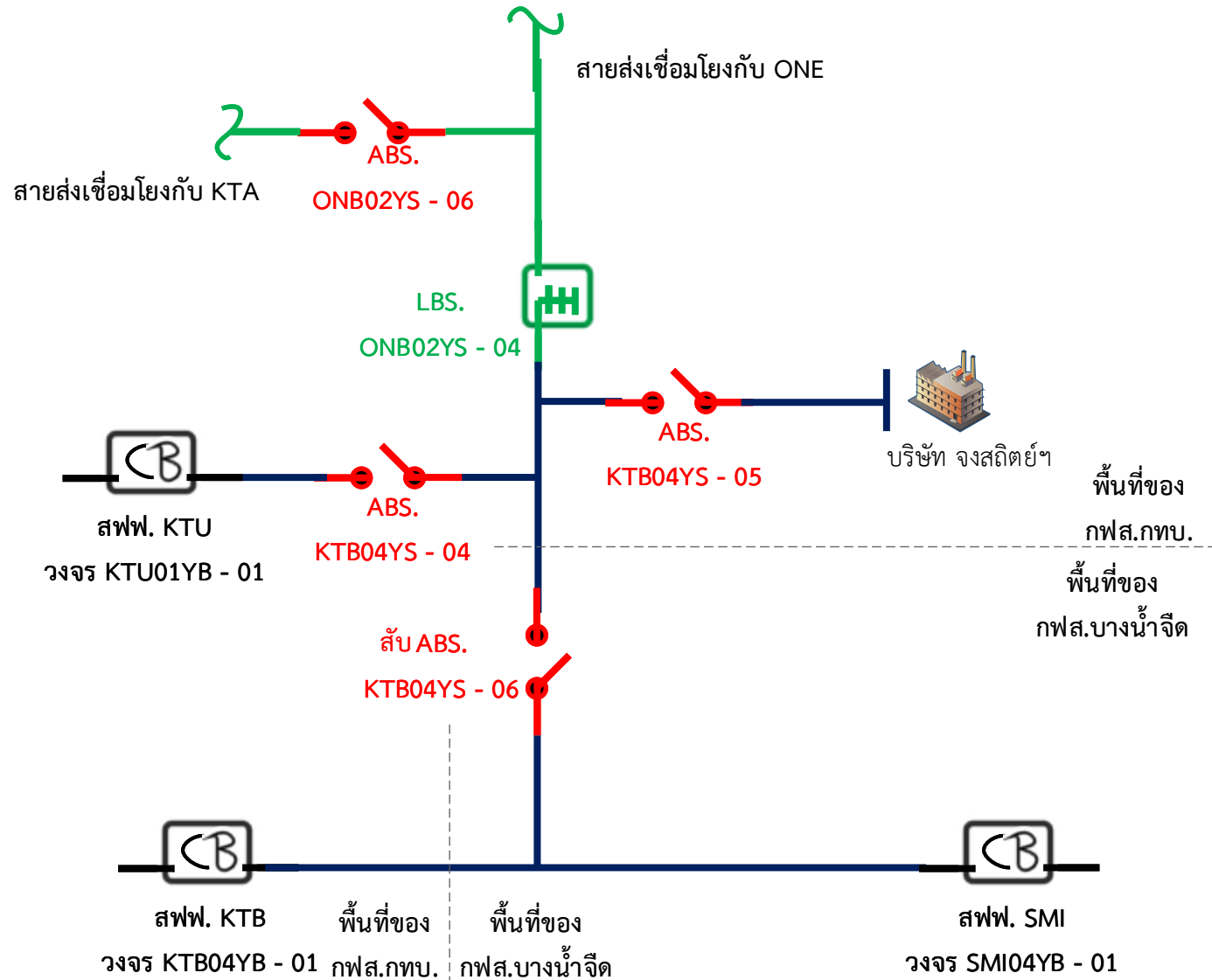

หมายเหตุ มีผู้ได้รับผลกระทบจากการดับไฟ ประมาณ - ราย

แผนผังสถานะปัจจุบัน **หลังดับไฟ** บริเวณ มิเตอร์แบ่งแดน กฟส.กทบ. กับ กฟส.บนจ. วงจรแรงสูง KTB04

ตั้งแต่ หน้า บริษัท พูลสิน คอนกรีต จำกัด จนถึง สี่แยกบางน้ำจืด (ฝั่งตรงข้ามตลาดวาสนา)

เพื่อให้ชุดงาน ผมต.กฟส.กทบ. และชุดฮอทไลน์ กฟส.กทบ. ปฏิบัติงาน สับเปลี่ยนอุปกรณ์ประกอบมิเตอร์แบ่งแดน กฟส.กทบ. กับ กฟส.บนจ. วงจรแรงสูง KTB04

วันที่ปฏิบัติงาน คือ วันอาทิตย์ที่ 26 ม.ค. 2568 เวลา 9.00 - 15.00 น.

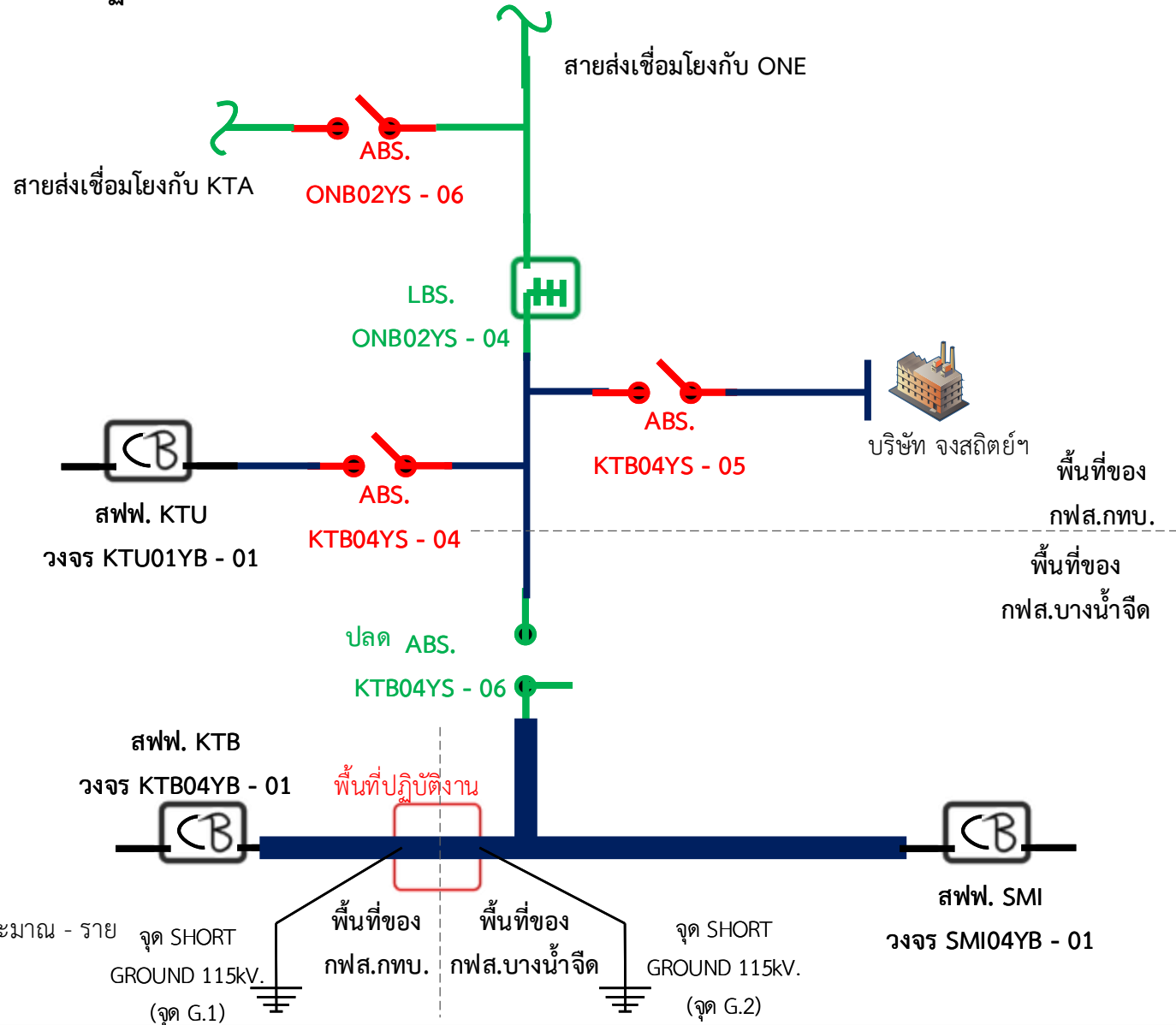

หมายเหตุ มีผู้ได้รับผลกระทบจากการดับไฟ ประมาณ - ราย

พื้นที่ดับไฟ

แผนผังสถานะปัจจุบัน ก่อนการดับไฟ บริเวณ มิเตอร์แบ่งแดน กฟส.กทบ. กับ กฟส.บฉ. วงจรแรงสูง KTB04

ตั้งแต่ หน้า บริษัท พูลสิน คอนกรีต จำกัด จนถึง สี่แยกบางน้ำจืด (ฝั่งตรงข้ามตลาดวาสนา)

เพื่อให้ชุดงาน ผมต.กฟส.กทบ. และชุดฮอทไลน์ กฟส.กทบ. ปฏิบัติงาน สับเปลี่ยนอุปกรณ์ประกอบมิเตอร์แบ่งแดน กฟส.กทบ. กับ กฟส.บฉ. วงจรแรงสูง KTB04

วันที่ปฏิบัติงาน คือ วันอาทิตย์ที่ 26 ม.ค. 2568 เวลา 9.00 - 15.00 น.

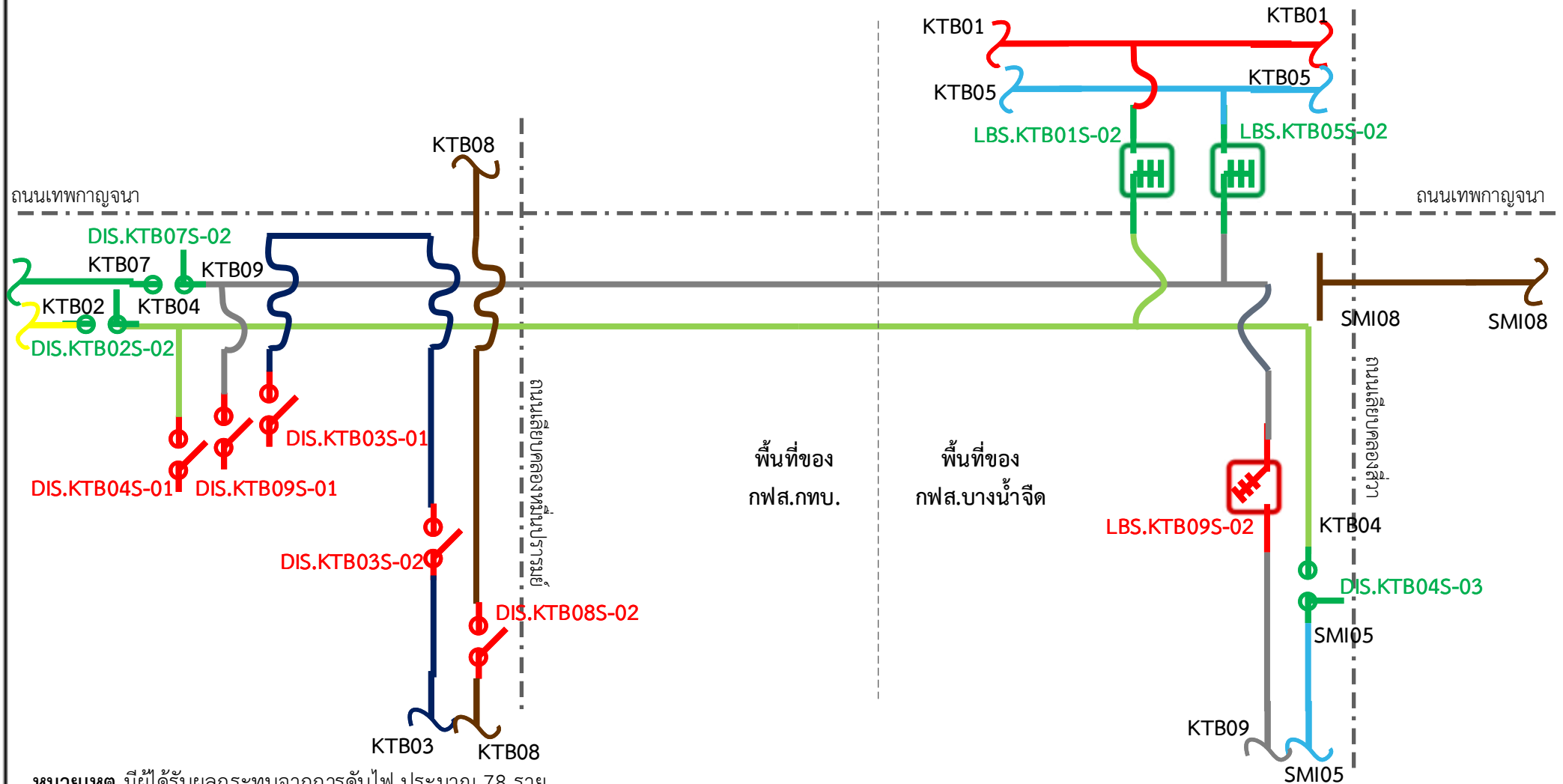

หมายเหตุ มีผู้ได้รับผลกระทบจากการดับไฟ ประมาณ 78 ราย  
แบ่งเป็น พื้นที่ กฟส.กทบ. จำนวน 2 ราย และ พื้นที่ กฟส.บางน้ำจืด จำนวน 76 ราย

แผนผังสถานะปัจจุบัน **หลังการดับไฟ** บริเวณ มิเตอร์แบ่งแดน กฟส.กทบ. กับ กฟส.บฉ. วงจรแรงสูง KTB04

ตั้งแต่ หน้า บริษัท พูลสิน คอนกรีต จำกัด จนถึง สี่แยกบางน้ำจืด (ฝั่งตรงข้ามตลาดวาสนา)

เพื่อให้ชุดงาน ผมต.กฟส.กทบ. และชุดหอท่อไลน์ กฟส.กทบ. ปฏิบัติงาน สับเปลี่ยนอุปกรณ์ประกอบมิเตอร์แบ่งแดน กฟส.กทบ. กับ กฟส.บฉ. วงจรแรงสูง KTB04  
วันที่ปฏิบัติงาน คือ วันอาทิตย์ที่ 26 ม.ค. 2568 เวลา 9.00 - 15.00 น.

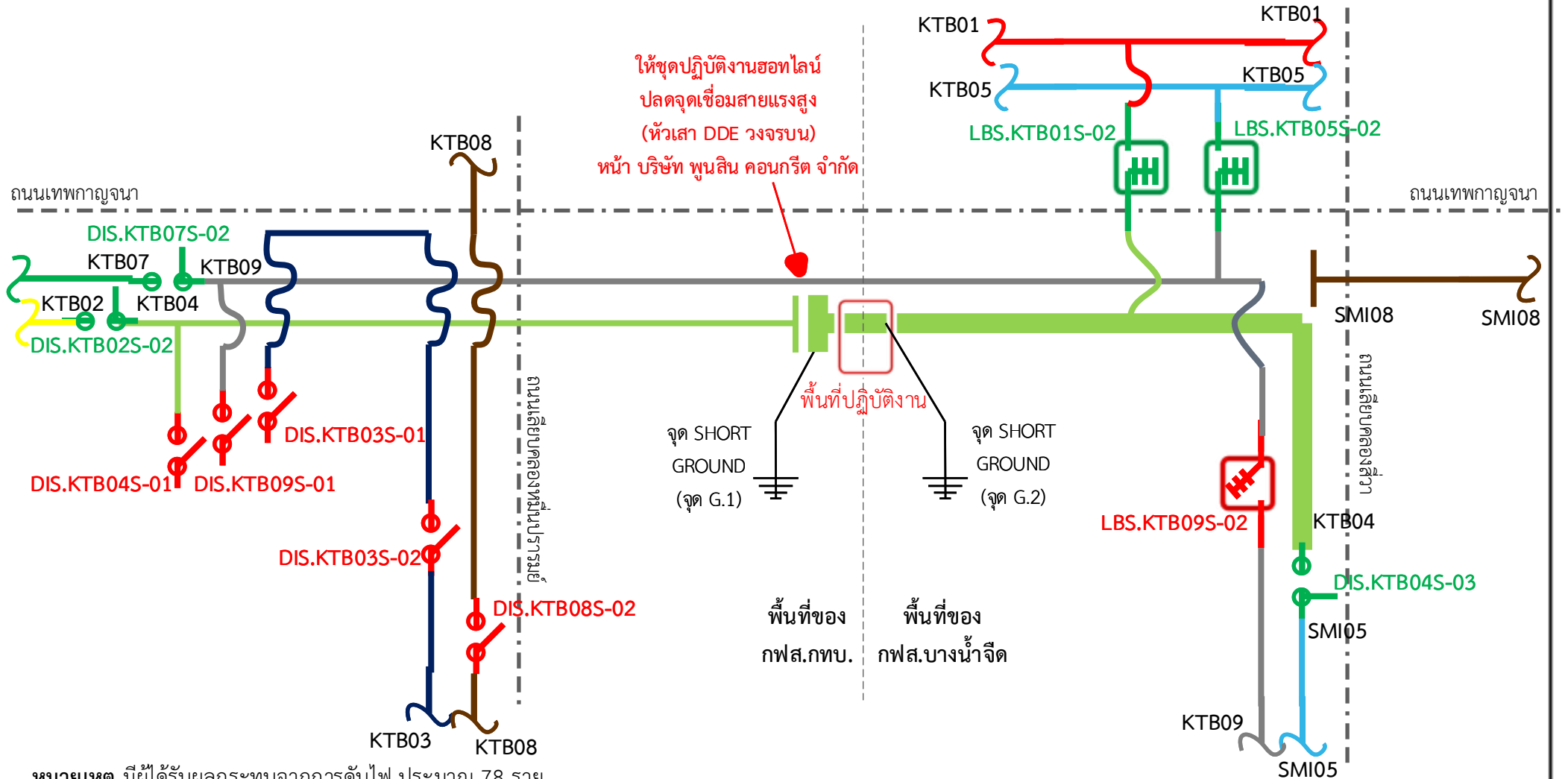

หมายเหตุ มีผู้ได้รับผลกระทบจากการดับไฟ ประมาณ 78 ราย  
แบ่งเป็น พื้นที่ กฟส.กทบ. จำนวน 2 ราย และ พื้นที่ กฟส.บางน้ำจืด จำนวน 76 ราย

พื้นที่ดับไฟ



## การไฟฟ้าส่วนภูมิภาค

PROVINCIAL ELECTRICITY AUTHORITY

จาก กฟส.กทบ.

ถึง กฟจ.สค.

เลขที่ ก.๓ กฟส.กทบ.(ปบ) - ๐๙๙ / ๒๕๖๘ วันที่ ๑๖ มกราคม ๒๕๖๘

เรื่อง ขออนุมัติดับไฟวงจรแรงสูงสถานีไฟฟ้ากระทุ่มแบน ๒ วงจรที่ ๔ (KTBo๔) เพื่อดำเนินการสับเปลี่ยนอุปกรณ์ประกอบมิเตอร์แบ่งแดน ระหว่าง กฟส.กทบ. และ กฟส.บางน้ำจืด

เรียน ผจก.กฟจ.สค.

ตามที่ กฟส.กทบ. ตรวจสอบมิเตอร์แบ่งแดน ระหว่าง กฟส.กทบ. และ กฟส.บางน้ำจืด วงจรแรงสูงที่รับไฟมาจาก สถานีไฟฟ้ากระทุ่มแบน ๒ วงจรที่ ๔ (KTBo๔) พบว่า อุปกรณ์ CT แรงสูง ชำรุด จำนวน ๑ เครื่อง และ อุปกรณ์ VT แรงสูง ชำรุด จำนวน ๑ เครื่อง ส่งผลให้มิเตอร์แบ่งแดน ระหว่าง กฟส.กทบ. และ กฟส.บางน้ำจืด วงจร KTBo๔ ไม่สามารถวัดค่าหน่วยการใช้พลังงานไฟฟ้าที่ กฟส.กทบ. จ่ายไฟให้กับพื้นที่ กฟส.บางน้ำจืด ได้ตามสภาพปกติ ส่งผลให้การวัดค่า NON TECHNICAL LOSS ของ กฟส.กทบ. คาดเคลื่อน นั้น

เพื่อให้มิเตอร์และอุปกรณ์ประกอบมิเตอร์แบ่งแดน ระหว่าง กฟส.กทบ. และ กฟส.บางน้ำจืด ทำงานในสภาพปกติ สามารถวัดค่า NON TECHNICAL LOSS ของวงจร KTBo๔ ที่ กฟส.กทบ. จ่ายไฟให้กับพื้นที่ กฟส.บางน้ำจืด ได้อย่างเที่ยงตรง กฟส.กทบ. มีความจำเป็นต้องขอดับไฟฟ้า วงจรแรงสูงที่รับไฟมาจาก สถานีไฟฟ้ากระทุ่มแบน ๒ วงจรที่ ๔ (KTBo๔) เพื่อดำเนินการสับเปลี่ยนอุปกรณ์ประกอบมิเตอร์แบ่งแดนฯ โดยมีบริเวณพื้นที่ขอดับไฟฟ้า ตั้งแต่ หน้า บริษัท พูนสิน คอนกรีต จำกัด จนถึง ฝั่งตรงข้ามตลาดนัดวาสนา (สี่แยก สภ.บางน้ำจืด) ซึ่งจ่ายไฟให้กับผู้ใช้ไฟในพื้นที่ กฟส.บางน้ำจืด จำนวน ๗๖ ราย แบ่งเป็น ผู้ใช้ไฟเฉพาะราย จำนวน ๓ ราย และ ผู้ใช้ไฟรายย่อย จำนวน ๗๓ ราย ในวันอาทิตย์ที่ ๒๖ มกราคม ๒๕๖๘ ตั้งแต่เวลา ๙.๐๐ น. จนถึงเวลา ๑๕.๐๐ น. มีรายละเอียดตามเอกสารแนบ ทั้งนี้ กฟส.กทบ. ได้ประสานงานกับ กฟส.บางน้ำจืด ด้วยวาจาแล้ว

จึงเรียนมาเพื่อโปรดพิจารณาอนุมัติ

  
(นายยศพัทธ์ บัวบุตร)  
ผจก.กฟส.กทบ.

ที่ ก.๓ กฟส.กทบ.(ปบ) - ๐๙๙ / ๒๕๖๘

เรียน ผจก.กฟส.สค.,

ผจก.กฟส.บางน้ำจืด

อนุมัติ และแจ้งส่วนเกี่ยวข้องดำเนินการต่อไป

  
(นายวรชัย แก้ววิจิตร)

ผจก.กฟจ.สค.

16 มกราคม 2568

แผนปฏิบัติการและบำรุงรักษาระบบไฟฟ้า กฟส.กระทุ่มแบน

(๓๓) ๑๔๔๕๕

เอกสารแนบ 1

พื้นที่ดับไฟ ในวันอาทิตย์ที่ 26 มกราคม 2568 เวลา 9.00 น. – 15.00 น. เพื่อดำเนินการสับเปลี่ยนอุปกรณ์ CT แรงสูง และ VT แรงสูง ของมิเตอร์แบ่งแดนระหว่าง กฟส.กทบ. และ กฟส.บางน้ำจืด วงจรแรงสูงสถานีไฟฟ้ากระทุ่มแบน 2 วงจรที่ 4 (KTBO4) ในพื้นที่รับผิดชอบของ กฟส.บางน้ำจืด

1. รายการหม้อแปลงจำหน่ายของ PEA ที่ต้องดับไฟ

ลำดับ	หมายเลข PEA หม้อแปลง	พิกัด (kVA.)	สถานที่ติดตั้งหม้อแปลง PEA	จำนวนผู้ใช้ไฟรายย่อย (ราย)
1.	51 - 011813	100	DCC_นายชัยยันต์ จันทร์ทิพย์	27
2.	48 - 001742	100	DCC_นายชัยยันต์ จันทร์ทิพย์(หลังโรงพักบางน้ำจืด)	34
3.	51 - 007320	160	DCC_นายชัยยันต์ จันทร์ทิพย์	5
4.	63 - 037230	100	บางน้ำจืด (C-64-I-SMNCS.0016.02.1)	7
ยอดรวมทั้งสิ้น (ราย)				73

2. รายชื่อผู้ใช้ไฟเฉพาะราย ที่ต้องดับไฟ

ลำดับ	หมายเลข PEA มิเตอร์	หมายเลข CA	สายจดหน่วย	ชื่อผู้ใช้ไฟ	สถานที่ใช้ไฟ
1.	6500700434	20026126674	IBNC9822	นายสัญญา น่วมไม้พุ่ม	200/2 ม.4 ต.แคราย อ.กระทุ่มแบน จ.สมุทรสาคร
2.	23074477	20003518594	IBNC9838	บริษัท พูยาง รับเบอร์ จำกัด	37/9 ม.6 ต.บางน้ำจืด อ.เมืองสมุทรสาคร จ.สมุทรสาคร
3.	6500700435	20020185064	IBNC9822	บริษัท โชคเจริญพร ควอลิตี้ พาร์ท จำกัด	7/13 ม.6 ต.บางน้ำจืด อ.เมืองสมุทรสาคร จ.สมุทรสาคร
ยอดรวมทั้งสิ้น (ราย)					3

โดยมีรายละเอียดของพื้นที่ดับไฟ ตามรูปภาพรหัส QR Code และรูปภาพพื้นที่ดับไฟ

